België - Belgique
P.B. - P.P.
8500 Kortrijk
BC 20258

KONINKLIJKE EN MENSLIEVENDE VERENIGING DER

DRAGERS van ERETEKENS en MEDAILLES van BELGIË

VOOR DADEN VAN MOED, ZELFOPOFFERING EN VAN MENSLIEVENDHEID

ONDER DE HOGE BESCHERMING VAN Z.M. DE KONING
EN HET EREVOORZITTERSCHAP VAN DE H. BURGEMEESTER VAN BRUSSEL

VADERLANDSE VERENIGING
Zonder winstgevend doel
Gesticht te Brussel op 3 december 1865 - Koninklijk Erkend op 2 juli 1883

INFOBLAD REGIONALE KORTRIJK & PROVINCIALE OOST-VLAANDEREN

Afgiftekantoor: KORTRIJK CENTRUM
Verantwoordelijke uitgever:
Rasson Nadia - Steenstraat 103
8501 Heule
P 806019
PRS: 3048465
Nummer 118 – 4de kw 2026 (okt-nov-dec)

UITNODIGING

ZATERDAG 28 November 2026

Koninklijke en Menslievende

Vereniging der

Dragers van Eretekens en

Medailles van België

Provinciale Oost-Vlaanderen

FEEST DER GEDECOREERDEN

SOCIÉTÉ ROYALE PHILANTROPIQUE DES
MÉDAILLÉS et DÉCORÉS de Belgique
POUR ACTES DE COURAGE DE DÉVOUEMENT ET D'HUMANITÉ
Sous le Haut Patronage de S.M. le Roi
et la Présidence d'Honneur de M. le Bourgmestre de Bruxelles.
ASSOCIATION PATRIOTIQUE
Sans but lucratif
Fondée à Bruxelles le 3 déc. 1865 – Autorisation Royale du 2 juillet 1883

KONINKLIJKE EN MENSLIEVENDE VERENIGING DER
DRAGERS van ERETEKENS en MEDAILLES van BELGIË
VOOR DADEN VAN MOED, ZELFOPOFFERING EN MENSLIEVENDHEID
Onder de Hoge Bescherming van Z.M. de Koning
En het Erevoorzitterschap van de H. Burgemeester van Brussel.
VADERLANDSE VERENIGING
Zonder winstgevend doel
Gesticht te Brussel op 3 dec. 1865 – Koninklijk Erkend op 2 juli 1883

Siège social / Sociale zetel : Astridpad 5 – 8540 Deerlijk
Tel. & Fax : +32 56-32.90.17 – Gsm : +32 477-28.33.21 – Email : rudy.maes1@proximus.be
a.s.b.l. / v.z.w. 515/53 – N° d'entreprise – Ondernemingsnr 408.696.434 – Arrondissement judiciaire : Courtrai / Gerechtelijk arrondissement : Kortrijk

Erevoorzitter provinciale West-Vlaanderen: Baron Jean Baptiste Emmanuel Félix Pierre Marie de Bethune.
Voorzitter Regionale Kortrijk: RASSON Nadia, Steenstraat 103 te 8501 HEULE
☎&🖷: +32 56-35.63.35 - 🖃 : rasson.n@telenet.be

REGIONAAL BESTUUR KORTRIJK 27-02-2026

VOORZITTER

Mevr. Nadia RASSON (2030)
Steenstraat 103
8501 HEULE
☎ & 🖷: 056 35 63 35
GSM: 0485 12 35 45
E-mail : rasson.n@telenet.be

ONDERVOORZITTER - SECRETARIS

Dhr. Philippe DE CALUWE (2030)
Mellestraat 263
8501 HEULE
☎: 056 37 11 42
GSM : 0495 32 29 39
E-mail : philippedecaluwe@gmail.com

KANSELIER - VERSLAGGEVER

Dhr. Kurt VERHELLE (2030)
Kapel ter Bede 28
8500 KORTRIJK
GSM : 0486 72 19 86
E-mail : verhelle.polfliet@gmail.com

PENNINGMEESTER

Dhr. Ivan VAN DER AUWERA (2030)
Nachtegaalstraat 23
8511 AALBEKE
☎: 056 40 42 96
GSM : 0486 23 62 57
E-mai l: ivan.vanderauwera@skynet.be

VAANDELDRAGER

Dhr. Brecht VAN DER AUWERA
Nachtegaalstraat 23
8511 AALBEKE
☎: 056 40 42 96
GSM : 0485 41 38 25
E-mail : vanderauwerabrecht@gmail.com

COMMISSARIS/WEBMASTER

Dhr Pieter D'HAENE (2030)
Bozestraat 50
8501 HEULE
GSM : 0477 72 05 04
E-mail : dhaene.pieter@outlook.be

COMMISSARIS

Dhr. Jan NUYTTENS (2030)
Ouwegemsesteenweg 187
9750 KRUISEM
GSM : 0474 67 17 37
E-mail : jan.nuyttens@elektrovanassche.be

EREKANSELIER

Mevr. Lutgarde TACK
Holstraat 5 bus 1/1
8790 WAREGEM
GSM : 0474 63 75 99
E-mail : lutje.tack@gmail.com

De email adressen kunnen aangepast worden naar naam van persoon @kmvdembkortrijk.be

SOCIÉTÉ ROYALE PHILANTROPIQUE DES
MÉDAILLÉS et DÉCORÉS de Belgique
POUR ACTES DE COURAGE DE DÉVOUEMENT ET D'HUMANITÉ
Sous le Haut Patronage de S.M. le Roi
et la Présidence d'Honneur de M. le Bourgmestre de Bruxelles.
ASSOCIATION PATRIOTIQUE
Sans but lucratif
Fondée à Bruxelles le 3 déc. 1865 – Autorisation Royale du 2 juillet 1883

KONINKLIJKE EN MENSLIEVENDE VERENIGING DER
DRAGERS van ERETEKENS en MEDAILLES van BELGIË
VOOR DADEN VAN MOED, ZELFOPOFFERING EN MENSLIEVENDHEID
Onder de Hoge Bescherming van Z.M. de Koning
en het Erevoorzitterschap van de H. Burgemeester van Brussel.
VADERLANDSE VERENIGING
Zonder winstgevend doel
Gesticht te Brussel op 3 dec. 1865 – Koninklijk Erkend op 2 juli 1883

Siège social / Sociale zetel : Astridpad 5 – 8540 Deerlijk
Tel. & Fax : +32 56-32.90.17 – Gsm : +32 477-28.33.21 – Email : rudy.maes1@proximus.be
a.s.b.l. / v.z.w. 515/53 – N° d'entreprise – Ondernemingsnr 408.696.434 – Arrondissement judiciaire : Courtrai / Gerechtelijk arrondissement : Kortrijk

Erevoorzitter Provinciale West-Vlaanderen: Baron Jean Baptiste Emmanuel Félix Pierre Marie de Bethune
Voorzitter Regionale Kortrijk: RASSON Nadia, Steenstraat 103 te 8501 HEULE
☎&🖷: +32 56-35.63.35 - 🖃 : rasson.n@telenet.be

LIDGELD 2027

Het lidmaatschap van het jaar 2027 loopt van 1 januari 2027 tot en met 31 december 2027.

Men kan reeds het lidgeld storten **tot 28 februari 2027** om administratief in orde te zijn voor de toekenning van de brevetten en eretekens van de vereniging.

Daarom vragen wij u om de bijdrage van € 14,00 over te maken op volgend rekeningnummer, **BE22 7509 0426 1747** (met vermelding: **lidgeld 2027 + naam**) van de gedecoreerden Regionale Kortrijk.

Door dit te doen versterkt u ons in onze werking en laat u ons tevens toe om onze opdrachten nog beter te kunnen uitvoeren.

Zo blijft u dan tevens ons krantje verder ontvangen en wordt u van alle activiteiten die ons bekend zijn, verder op de hoogte gehouden.

Mocht u om één of andere reden afzien van het lidmaatschap, wat wij ten zeerste zouden betreuren, gelieve ons dan te verwittigen.

Met Vaderlandslievende groeten.

Het Bestuur

De Maginot Linie

André Maginot



André Louis René Maginot (Parijs, 17 februari 1877 – Parijs, 7 januari 1932), was een Frans staatsman, vooral bekend van de naar hem genoemde Maginotlinie.

Biografie

Hij wordt geboren te Parijs als oudste van vier kinderen.
Zijn ouders zijn afkomstig uit Revigny-sur-Ornain in de Meuse.

Hij studeert in 1897 af als doctor in de rechten en wordt ambtenaar. Zijn politieke loopbaan begint hij als afgevaardigde voor het kanton Revigny-sur-Ornain in de departementsraad en in 1910 wordt hij verkozen als lid van de Assemblée Nationale in het arrondissement Bar-le-Duc, een zetel die hij zal behouden tot aan zijn dood.

In 1913 wordt hij onder-staatssecretaris voor defensie. Bij het uitbreken van de Eerste Wereldoorlog neemt hij dienst als soldaat bij de infanterie en wordt hij op zijn vraag gestationeerd aan het front langs de Maas. Op 9 november 1914 loopt hij een dubbele schotwonde aan de linkerdij op die hem definitief buiten strijd stelt. Zijn herstel vereist meerdere operaties aan de knie en duurt meerdere maanden. In 1917 wordt hij minister van Overzeese Gebieden en Koloniën. Voor zijn inzet aan het front wordt hij in 1919 benoemd tot ridder in het Legioen van Eer.

In 1920 wordt hij benoemd tot minister van pensioenen, oorlogsslachtoffers, oudstrijders, vluchtelingen en gevangenen. Op 10 november datzelfde jaar is hij voorzitter van het comité dat in de citadel van Verdun overgaat tot het aanwijzen van de Onbekende Soldaat. In 1922 wordt hij in de regering onder leiding van zijn streekgenoot Raymond Poincaré minister van defensie. In die functie

legt hij zich toe op de uitbouw van de verdedigingen langsheen de Franse grenzen en laat forten bouwen. Met zijn vervanger Paul Painlevé werkt hij verder aan het inzamelen van fondsen ter verbetering van de landsverdediging, in 1928 starten de werken aan de Maginotlinie.

In 1929 wordt hij opnieuw minister van defensie. Overtuigd dat vestingen de beste oplossing vormen, blaast hij het project dat slechts matig was opgeschoten nieuw leven in. Zijn doel is een antwoord te bieden op de militarisering van het Duiste Rijnland die vanaf 1935 terug mogelijk wordt. Door zijn activisme slaagt hij erin de financiering van de Maginotlinie rond te krijgen, een budget van 3,3 miljard francs over vier jaar gespreid wordt met een ruime meerderheid goedgekeurd.

André Maginot overlijdt op 7 januari 1932 aan tyfus en wordt begraven te Revigny-sur-Ornain op 10 januari nadat hij eerder die dag een staatsbegrafenis kreeg in het Hôtel des Invalides.

André Maginot in soldatenuniform van het 44e Regiment



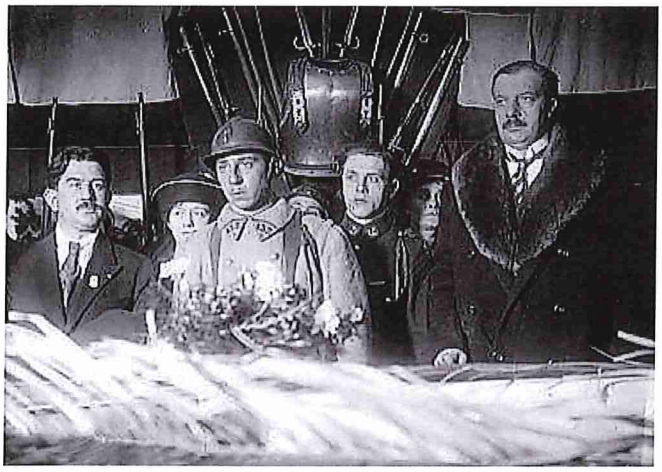

André Maginot rechts, naast korporaal Auguste Thin, tijdens de ceremonie voor de selectie van de onbekende soldaat

Wordt vervolgd

Bronvermelding :ingezonden door Dhr. Philippe De Caluwe
http://www.strijdbewijs.nl/maginot/mag1.htm
http://nl.wikipedia.org/wiki/André_Maginot



Deelname plechtigheden of manifestaties

Enkele bestuursleden van de Regionale Kortrijk waren hier aanwezig :

1. Woensdag 03 juni 2026
   A Burial Service for 2 unknown Commonwealth soldiers at Tyne Cot Cemetery, Zonnebeke

2. Donderdag 04 juni 2026
   Herdenkingsmonument aan de Menenpoort te Ieper

   Herbegrafenis 3 Franse Soldaten WO I op Saint-Charles-de-Potyze te Ieper

3. Woensdag 10 juni 2026
   A Burial Service for Private Horace Cook, Private Frederick Martin, Private Thomas Whitaker, Private Courtney Hart, Private Joseph Turnley and Private Charles Russell, all of 2/4th Battalion The Queen's Royal West Surrey Regiment, at Tyne Cot Cemetery, Zonnebeke

4. Zondag 21 juni 2026
   Jaarfeest met bloemenhulde van het Koninklijk Verbond der Veteranen van Z.M. Koning Leopold III, afdeling Oostende te Oostende

5. Dinsdag 23 juni 2026
   Plechtigheid i.s.m. kinderen van de lagere school, het War Heritage Institute en een delegatie van Defensie op de Belgische Militaire Begraafplaats te Houthulst

6. Dinsdag 30 juni 2026
   Stickoverdracht korpsadjudant Bataljon Bevrijding - 5 Linie tussen
   AJM T. Hendrikx en ADC D. Bogaert te Leopoldsburg

7. Vrijdag 10 juli 2026
   Kransneerlegging aan het Graf van de Onbekende Soldaat in Westminster Abbey te Londen (Verenigd Koninkrijk)

8. Zaterdag 11 juli 2026
   Belgian Cenotaph Parade aan Whitehall te London (Verenigd Koninkrijk)

9. Zaterdag 18 juli 2026
   Herdenkingsplechtigheid voor het 100-jarig bestaan van het Oorlogsmonument, gecombineerd met de Dag van de Vuurkadet en de vervroegde herdenking van de Nationale Feestdag te Moorslede

10. Dinsdag 21 juli 2025
    Te Deum naar aanleiding van de Nationale Feestdag, Sint-Maartenskerk te Kortrijk

11. Zaterdag 25 juli 2026
    Begrafenis van de laatste Oorlogsvrijwilliger van de gemeente Yvoir (provincie Namen) de 101 jarige Achille Brondelet (°29 juni 1925 - † 21 juli 2026) te Purnode.

12. Zondag 02 augustus 2026
    91ste Nationale Hulde aan Zijne Majesteit Koning Albert I en de Helden van de IJzer aan het Westfront te Nieuwpoort

13. Zaterdag 15 augustus 2026
    Herdenking van de Onthoofden van München en alle slachtoffers uit Groot-Zwevegem van de naziconcentratiekampen te Moen

14. Zaterdag 29 augustus 2026
    Herdenkingsplechtigheid aan het monument van Koningin Astrid te Brugge

15. Donderdag 03 september 2026
    Herdenkingsplechtigheid aan het monument van de Brigade-Piron te Rogny (Henegouwen)

16. Vrijdag 04 september 2026
    Herdenkingsplechtigheid aan het monument van de Brigade-Piron te Molenbeek

17. Zaterdag 05 september 2026
    Bevrijdingsfeesten te Ronse

18. Zondag 06 september 2026
    Herdenking Bevrijding stad Kortrijk

    Herdenking Bevrijding stad Roeselare door de 1ste Poolse Panterdivisie onder leiding van generaal Stanislaw Maczek

19. Zondag 13 september 2026
    Herdenking Bevrijding Bellegem 1944 door Britse, Canadese troepen en Verzetsstrijders

20. Maandag 14 september 2026
    Herdenkingen van de Bevrijding van Brugge
        De herdenkingen met bloemenhulde vonden achtereenvolgens plaats aan de Canadabrug, het Canadaplein, het van Delft- en Pieterssquare, beide oorlogsmonumenten van WO I en WO II, het monument ter ere van de Oorlogsvrijwilligers en het Kruis van de Gefusilleerden in het Tillegembos.

    Herdenkingsplechtigheid in de Sint-Andriesabdij van Zevenkerken

21. Zaterdag 19 september 2026
    Memorial Service RAF-SAAF in de St. George's Memorial Church te Ieper



5. Dinsdag 25 juni 2026
Kurt Verhelle, Jan Nuyttens



6. Dinsdag 30 juni 2026
Jan Nuyttens, Patrick Robbens,
Dirk Van Wijnsberge



9. Zaterdag 18 juli 2026
Herdenkingsplechtigheid te
Moorslede



9. Zaterdag 18 juli 2026
Dirk Van Wijnsberge,
Astrid Haezebrouck, Jan Nuyttens

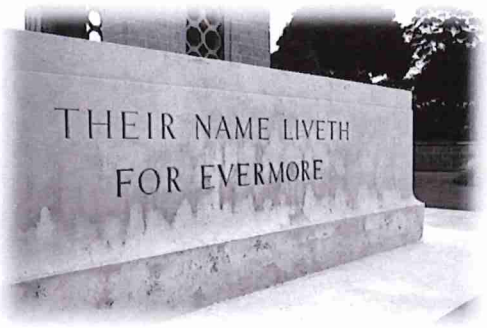



Vooruitzichten in 2026

Enkele data van herdenkingen, plechtigheden en/of manifestaties in 2026 tenzij aanpassing van data :

1. Zondag 01 november 2026
   Jaarlijkse herdenking van de overledenen te Kortrijk

2. Dinsdag 10 november 2026
   Herdenking B.N.P.-Fortis aan het monument van Fortisbank te Kortrijk

3. Woensdag 11 november 2026
   Herdenking wapenstilstand te Kortrijk

4. Zondag 15 november 2026
   Koningsdag te Kortrijk

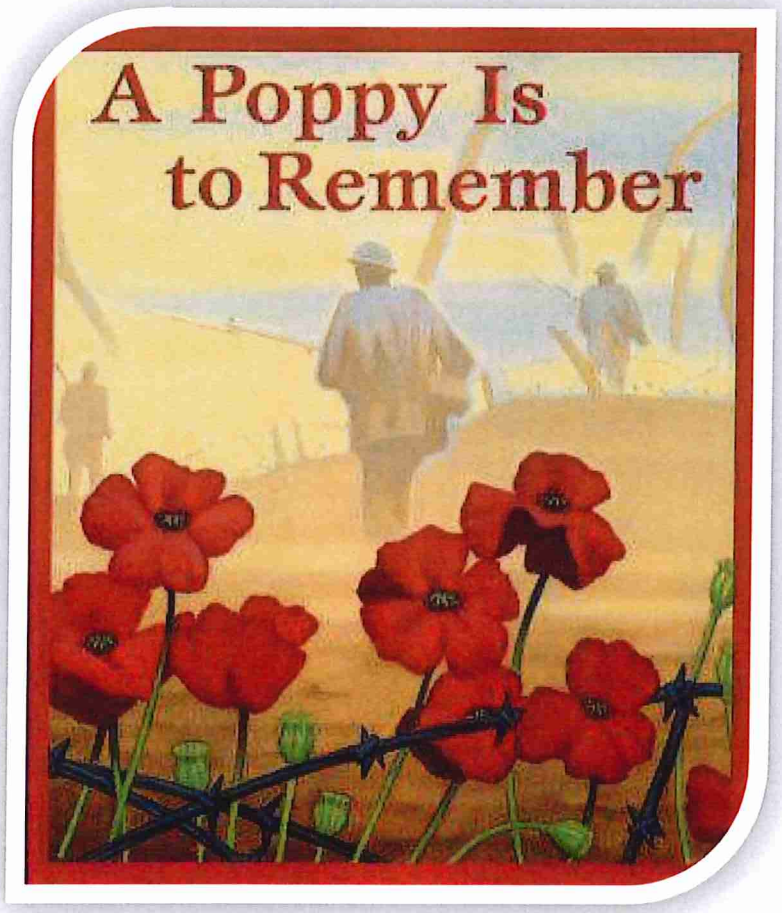

De Groote Oorlog

X L .

De strijd in Frankrijk.

Het offensief in Elzas en Lotharingen.—De gruwelen in Meurthe-Moesel.—De val van Longuy.—Het begin van den terugtocht.

"Waar zijn de Franschen ? Waar zijn de Engelschen ?"

Zoo hoorden we overal in Noord-België, telkens en telkens vragen.

Toen we 't beleg van Namen beschreven, hebben we gezien, dat er wel degelijk Bondgenooten in ons land waren. We hebben in 't kort den terugtocht der Franschen aan de Samber, die der Engelschen bij Mons, geschetst, voor zoover we die bedrijven moesten aanhalen, om de marteling onzer Waalsche bevolking te verhalen.

't Is nu 't oogenblik om die feiten uitvoeriger te behandelen.

Ja, waar waren de Franschen ?

Laten we eerst eens nagaan, hoe de Duitschers over het gansche front optrokken.

Tot nu toe zagen we slechts den rechtervleugel, daar we ons uitsluitend tot de eerste voorname oorlogsfeiten bepaalden, die in ons eigen, zoo verraderlijk besprongen landeke zijn voorgevallen.

Deze rechtervleugel bestond dus uit het 1e leger (bevelhebber von Klück) en het 2e leger (bevelhebber von Bülow). Deze rukte boven Maas en Samber naar Frankrijk's Noordergrens op. Dan hebben we het centrum, bevattende : het 3e leger (bevelhebber von Hausen), het 4e leger, onder het bevel van Albrecht, hertog van Wurtemberg : het 5e leger, onder het bevel van den kroonprins.

Het centrum overschreed tusschen Maas en Moesel Frankrijk's Noord-Oostgrens.

De linkervleugel werd gevormd door het 6e leger, onder het bevel van den kroonprins van Beieren, en het 7e leger, onder het bevel van von Heeringen.

Dan waren er ten slotte nog landweertroepen uit

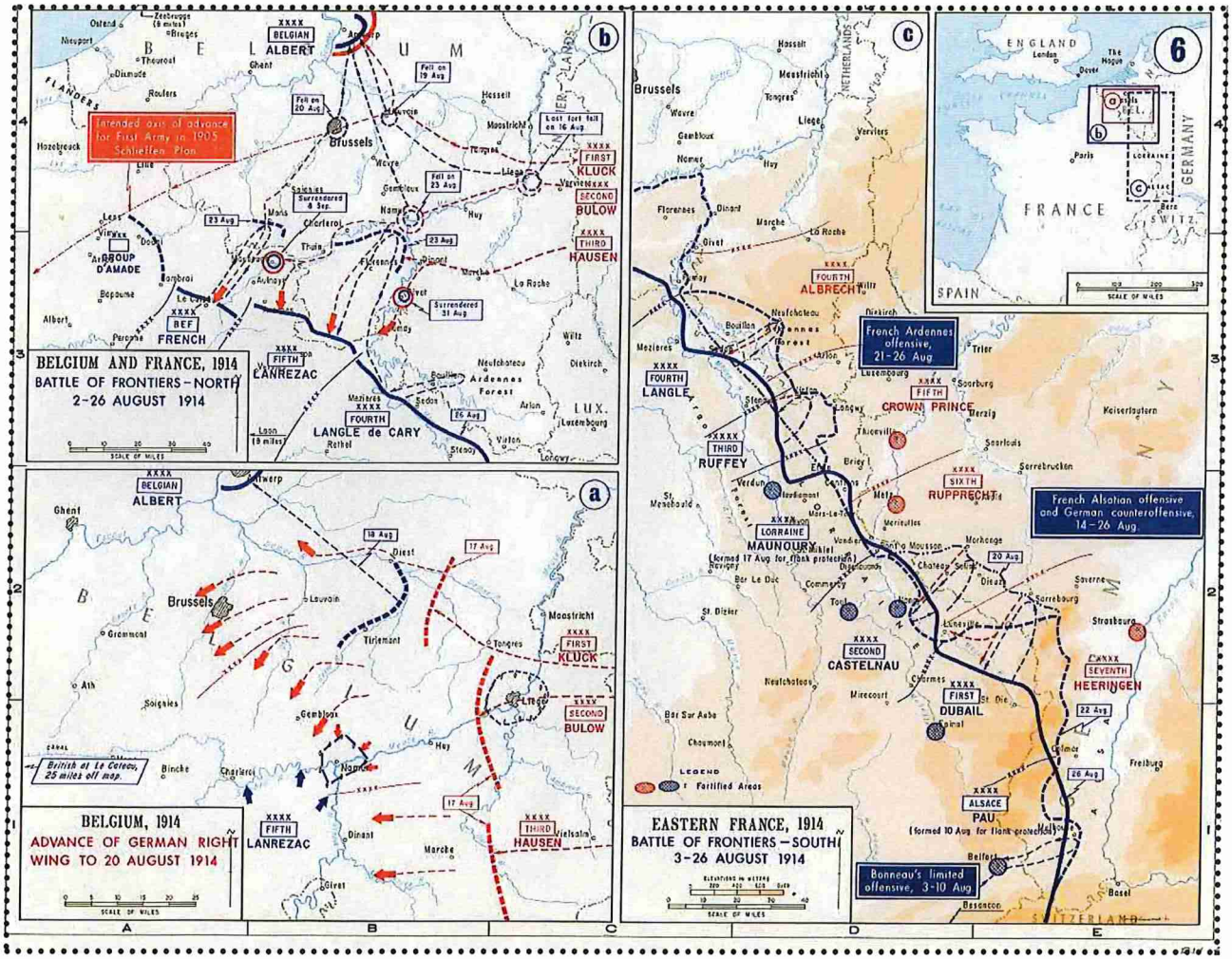

Stand der legers in Augustus 1914.

den Elzas, voor de Vogezen.

Deze reusachtige knie moest dus zwenken om den linkervleugel, die weldra stuitte tegen de Fransche versterkte stelling Verdun—Toul—Epinal—Belfort. 't Waren vooral de rechtervleugel en het centrum die de zwenking uitvoerden. In begin Augustus vormden deze een front Noord-Zuid van Luik tot Verdun, en op 6 September stonden ze in Noord-Frankrijk van Verdun tot Meaux, in de richting Oost-West.

Ze hadden dus een opmarsch gedaan door België en Noord-Frankrijk.

Wij zagen dat ons leger er voor wijken moest naar Antwerpen, na den weg versperd te hebben tot 19 Augustus. Dan ontmoetten die troepen de Franschen en Engelschen in 't Zuiden van ons land. Deze vijandelijke troepen hebben dus al strijdend groote marschen moeten afleggen.

Waar waren de Franschen ?

Konden ze niet verder in België gestaan hebben, om zich bij ons leger aan te sluiten vóór dit wijken moest en dien Duitschen rechtervleugel te stuiten ?

't Is een feit, dat de Fransche mobilisatie nog eenige tijd vergde, toen wij reeds in den strijd waren. En verder ging men in 't begin van den oorlog een offensief aan, in den Elzas.

Toen besefte men nog den waren toestand niet, en we zullen zien, hoe weldra die troepen om een ramp in 't Noorden te vermijden.

De aanval op den Elzas geschiedde van uit Belfort. Daar was de Duitsche grens onversterkt.

Men hoopte de bevolking van den Elzas mee te sleepen, en vliegeniers strooiden in het in 1870 ontroofde land geestdriftige proklamaties uit.

"Kinderen van den Elzas !" zoo heette het daarin. "Na 44 jaren van smartelijk wachten, betreden Fransche soldaten weer den bodem van uw edel land. Zij zijn de arbeiders van het groote werk der "revanche".

Zulks vervult hen met ontroering en fierheid. Om die taak te volbrengen hebben zij hun leven veil. Achter hen staat eendrachtig het Fransche volk. Uit de plooien hunner vaandels schitteren u de woorden "Recht en Vrijheid !" tegen Leve de Elzas ! Leve Frankrijk !"

Bij Altkirch ontmoette een brigade van het 1e leger (bevelhebber Dubail) een afdeeling Duitsche bewakingstroepen, die zich terugtrokken.

De Duitschers gaven ook Mulhausen op, na het levensmiddelenmagazijn in brand gestoken te hebben.

Den 8e September trokken de Franschen de stad Mulhausen binnen.

We herinneren ons nog de geestdriftige berichten uit Parijs.

De bevolking van Mulhausen - heette het - verwelkomde de bevrijders. Men omhelsde de soldaten. Men verbrandde de Duitsche wapenschilden, verfde de Duitsche opschriften uit. De bewakingstroepen van Altkirch waren al een heel veslagen leger geworden.

Dan klonk het, dat de gansche Elzas in opstand kwam tegen Duitschland.

Zeker is het, dat een deel der burgerij de troepen zeer goed ontving ; maar de toestand was niet zooals men hem beschreef.

"Zouden de Duitschers niet terugkeeren ?" zoo vroeg men zich af.

En een groot percentage der inwoners waren Duitschers en zagen met vernepen verbittering die intrede.

De Fransche artillerie nam stelling op den Rebberg. Kort na den intocht suisden de Duitsche granaten over de stad en zocht de bevolking angstig een toevlucht in stevige gebouwen.

Weldra verschenen de Duitsche troepen, en bij Burzweiler kwam het tot een treffen. Er werd vrij hevig gestreden.

De Franschen moesten hun geschut terugbrengen. En toen Mulhausen slechts 36 uren in de macht der Franschen geweest was, moesten deze de stad opgeven.

De Duitsche regimenten hielden met dreunenden stap hun intocht, en ook zij werden met gejuich begroet. Maar het duurde niet lang of de Pruisen hielden natuurlijk een aantal personen aan, die al te groote vriendschap jegens de bevrijders hadden getoond.

En de Duitschers zonden nu ook schallende zegebulletijns. De Fransche verliezen waren groot. Het bleek, dat de buit uit 10 officieren en een 500-tal soldaten, benevens 4 kanonnen, bestond. Maar von Stein voegde er bij : "De Duitsche grond is van vijanden gezuiverd".

En intusschen kleurden onze Belgen het Luikerland met hun bloed.

Ook Noordelijker in Lotharingen voerden de Franschen een offensief uit. Van af 7 Augustus had zich hier het 2e leger van Castelnau voor de grens ontplooid, en dekte Nancy, Lunéville en Epinal.

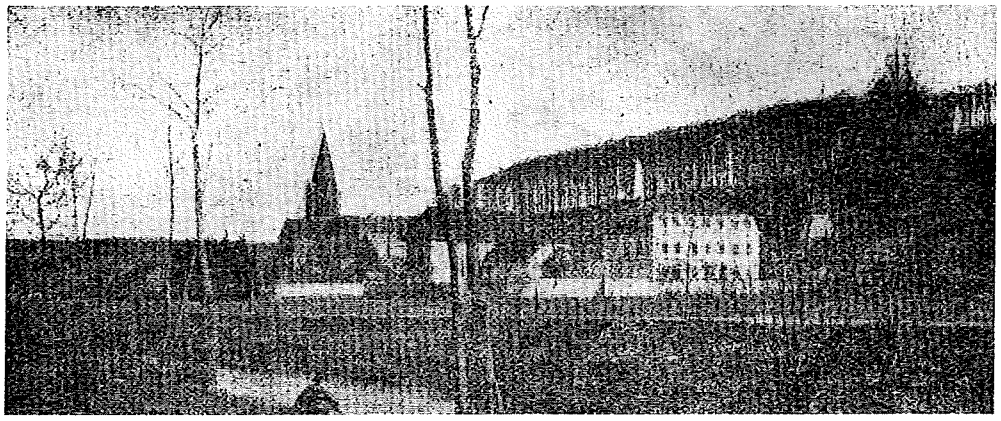

Zicht op Altkirch.

Op 14 Augustus trok het op.

Het 20e korps van Nancy, onder bevel van Foch, met het 15e korps (Marseille) rechts en het 9e korps (Tours) links, rukte naar de Duitsche stellingen, op de hoogten ten Noorden der grens. De vijand bood hevigen weerstand en zijn machinegeweren zaaiden den dood in de Fransche rangen. Het 15e korps werd bij Lagarde teruggeslagen.

Maar toch weken de Duitschers en ontruimden ze Vic, Moyen-Vic, Château-Salins. Wat mocht het doel zijn van deze taktiek ?

De Franschen trokken verder, zelfs de grens over. Het 20e korps kreeg als doelwit orhange en vooral Bensdorf, het knooppunt van vijf spoorwegen, het gewichtig punt tusschen Metz en Straatsburg. Daar stonden de Beieren van Rupprecht.

En in 't geheim hadden de Duitschers er in het veld stellingen aangelegd, bijna onzichtbaar nog van af een paar honderd meter, vol nesten van machinegeweren, door de beste schutters bediend, en dan met batterijen van allerlei geschut.

Het 20e korps rukte vooruit. Vreeslijk waren al dadelijk de verliezen. Toch stormden de Franschen voorwaarts met ware doodsverachting.

Van allerlei punten loerde de dood. Hij suisde en de duizenden kogels der mitrailleuzen donderden uit de vele vuurmonden.

Hadden de Duitschers hier hun tegenstander gelokt - waar zij zelf konden steunen op Metz -, ten einde hem gemakkelijker te kunnen verslaan !

Gewonden kermden, en toch rukten de overlevenden van het 20e korps verder. Maar daar brak een tegen offensief los? Het kwam van uit Metz. Het stuitte het 9e korps links, door het in de flank aan te tasten ; ook het 15e korps moest terug, en ontblootte aldus de flank van het 20e korps.

Het 7e Duitsche leger bedreigde Foch's troepen, zoowel in 't front als in de zijde.

En men moest terug, ondanks allen heldenmoed. De toestand werd dreigend.

Vele gewonden werden naar Nancy gevoerd, waar een paniek de bevolking aangreep. De eigen legers immers moesten wijken, en, na de eerste schoone berichten, was dit een zware teleurstelling. De Duitschers maakten den 20e en 21e Augustus ongeveer 10.000 krijgsgevangenen en veroverden 50stukken geschut.

Ook onder de Fransche troepen was verwarring, en generaal Pau moest den 24e Augustus de troepen te Nancy herinrichten.

Deze overwinning verwekte in Duitschland veel geestdrift. Men herinnert zich nog uit de schetterende telegrammen, hoe men een zege vierde. Massa's menschen gingen zingen voor het paleis te Berlijn. We moesten hooren, hoe duizenden bij een kerk "Eine feste Burg" aanhieven, hoe in Brunswijk, de dochter des keizers zelf, staande in haar auto, het overwinningsbericht aan de bevolking meedeelde, hoe de klokken luidden en de scholen vakantie kregen, enz...

De Duitschers veroverden de Mont-Donon en rukten den 22e Augustus Lunéville binnen. Ze achtervolgden dus de Franschen. Dezen verdedigden echter elken voet terrein aan de Meurthe.

Op 24 Augustus handhaafde het 1e leger van generaal Dubail er al zijn stellingen. Foch nam toen zelf het offensief, naar het Oosten op, en veroverde de hoogten van Flainval.

Den 25e Augustus viel het leger van generaal de Castelnau den vijand aan.

De Duitschers aarzelden ; zij waagden het niet de Meurthe over te trekken. Nancy was gered.

Generaal de Castelnau kreeg versterking van het garnizoen uit Toul en slaagde er in de Duitschers tot staan te brengen op de lijn Grand-Couronné de Nancy en Mortagne, tot aan het begin van den slag aan de Marne.

Men heeft tijdens den oorlog meermalen in Duitschland en neutrale landen beweerd, dat in Frankrijk de burgerij geen leed geschiedde. Het heette dan, dat er daar geen francs-tireurs voorkwamen, zooals in België.

Geen gruwelen in Noord-Frankrijk !

We zullen het wel anders hooren, en Lunéville ondervond ze al dadelijk.

Natuurlijk... 't Ging niet meer naar wensch in den omtrek, en dus moest men weerwraak nemen op weerlooze burgers. Men moest bovendien, nu men op vreemden bodem stond, weer het stelsel van schrikaanjaging toepassen.

Den 25e Augustus - toen de opmarsch dus vastliep - klonken te Lunéville plotseling schoten. Ge ziet het, de oude geschiedenis. Het was weer de burgerij geweest. En dadelijk werden huizen in brand gestoken. Weldra



Zicht op Mulhausen.

vlamden er een zeventigtal.

De bewoners wilden angstig heenvluchten, maar zij werden nagevuurd, zoodat 40 tot 50 burgers omgebracht werden.

Onder de slachtoffers waren een twaalfjarige knaap (gefusilleerd) en een vrouw van 98 jaar die aan een bajonet geregen werd.

Die jongen heette Dujon. Hij wilde zich redden met zijn moeder, om aan een bende woeste soldaten te ontkomen, die deuren en vensters stuksloegen. Een kogel trof hem in den buik, en de ingewanden puilden uit de gruwelijke wonde. Doodelijk gewond, bleef de arme jongen in zijn brandende woning liggen ; nadien vond men slechts verkoolde beenderen.

De Duitschers drongen ook bij zekere vrouw Sibille binnen en namen, zonder de minste reden, haar zoon gevangen, dien ze aan een burger, genaamd Vallon, boeiden, om beide tweehonderd meter verder om te brengen. Het bloed druipte van hun zaag-bajonetten.

Tot de slachtoffers behoorde een deel van het personeel der leerlooierij Worms.

Hevige schrikaanjaging woedde dus in de stad, en ze vermeerderde nog door proklamaties als de volgende :

Verboden af te scheuren.

DUITSCHE MILITAIRE OVERHEID.

"De Maire van de stad Lunéville noodigt de ingezetenen met nadruk uit, om zich, op straffe van de gestengste bestraffing, te onthouden van het geven van seinen aan vliegtuigen of aan welke vertegenwoordigers van de Fransche legers ook.

Het zou hoogst onvoorzichtig zijn om, zelfs uit nieuwsgierigheid alleen, de bewegingen van de vliegmachines, die zich over Lunéville bewegen, aandachtig te volgen of te trachten met de Fransche voorposten in verbinding te komen.

De onmiddellijke gevolgen van overtreding zouden, van de zijde van den heer kolonel Lidl, etappekommandant, bestaan in het zich verzekeren van een belangrijk aantal gijzelaars, te kiezen uit de werkliedenklasse zoowel als uit de overige burgerij.

Ten einde zoowel misdadig optreden in oorlogstijd te verhinderen of te onderdrukken als om aan de Duitsche troepen en aan de civiele bevolking veiligheid te verzekeren, zullen de bijzondere politie-stations, kenbaar aan een witte vlag, dag en nacht open zijn voor het ontvangen van bericht hun ten dezen aanzien te doen."

De Maire van Lunéville,
KELLER

Een andere verbood alle ingezetenen van beider kunne zich buiten hun huizen te begeven, zoolang zulks voor het doen van kleine boodschappen, om inkoopen te doen of het vee te drenken niet beslist noodig is. Ieder die bij nacht of dag de plaats tracht te verlaten, zou gefusilleerd worden.

En dan deze :

BEKENDMAKING AAN DE BEVOLKING.

"Op 25 Augustus 1914 hebben ingezetenen van Lunéville een aanval gedaan, uit een hinderlaag, op Duitsche troepen-afdeelingen en treinen. Denzelfden dag hebben ingezetenen geschoten op formaties van den geneeskundigen dienst, door het Roode Kruis aangeduid. Bovendien heeft men op Duitsche gewonden geschoten en op het militaire hospitaal, terwijl er zich een Duitsche ambulancie in bevond.

Op grond van deze daden van vijandelijkheid wordt aan de gemeente Lunéville een schatting van 650.000 frank opgelegd. Aan den heer Maire is gelast, deze som, tot een bedrag van 50.000 frank in goud en in zilver, op 6 September 1914, om 9 uur 's ochtends, in de handen van den vertegenwoordiger van de Duitsche militaire overheid af te dragen. Alle reklaam zal als van nul en geener waarde worden beschouwd. Geen uitstel kan worden toegestaan.

Indien de gemeente den last om de som van 650.000 frank te betalen niet met stiptheid navolgt, zullen de daarvoor geschikte goederen worden in beslag genomen.

Ingeval betaling achterwege blijft, zullen huiszoekingen worden gedaan en zal tot het afzoeken aan den lijve van alle ingezetenen worden overgegaan. Een iegelijk, die zal blijken opzettelijk geld te hebben achtergehouden of te hebben getracht goederen aan het door de militaire overheid gelegd beslag te onttrekken of die pogingen doet om de stad te verlaten, zal worden gefusilleerd.

De Maire en de door de militaire overheid genomen gijzelaars zullen voor de stipte uitvoering van de hier gegeven voorschriften aansprakelijk worden gehouden.

De heer Maire wordt gelast om deze maatregelen onverwijld aan de gemeente bekend te maken.

Hénaménil, 3 September 1914."

De bevelvoerende generaal,
VON FASBENDER

Dat was nog niet alles.

De gemeente had bovendien te voldoen aan de volgende rekwisitie, die tellen kon :

BEKENDMAKING AAN DE MAIRE.

Rekwisitie-order.

"De gemeente Lunéville zal tot en met 1 September 1914, op straffe eener boete van 300.000 frank, zoo zij weigert of bezwaar maakt, moeten leveren :

1° 100.000 sigaren, of 200.000 sigaretten, of 5.000 kgr. Tabak.
2° 50.000 liter wijn (in vaten of flesschen).
3° 1.000 kgr. thee of kakao
4° 10.000 kgr. suiker.
5° 1.000 kgr. gebrande koffie.

6° 1.000 wollen sokken.
7° Een hoeveelheid zeep, toilet-papier of papieren servetten, een groot aantal zakdoeken en mes sen.
8° 10 kgr. glycerine.
9° 10 kgr. vet.

Ik voeg hieraan nadrukkelijk toe, dat alle te leveren goederen van de beste hoedanigheid moeten zijn, en, zoo dit niet het geval mocht blijken, de gemeente ervoor verantwoordelijk zal worden gesteld.

Alle reklaam zal als van nul en geener waarde worden beschouwd.

Crion, 29 Augustus 1914."

De opperbevelhebber van het
1e Beiersche reserve-legerkorps,
VON FASBENDER

Gelukkig duurde die bezetting slechts drie weken.

We zullen hooren wat er weldra aan de Marne gebeurde.

Dan dreigde men met gijzelaars. En wat Fransche gijzelaars geleden hebben, zal de lezer insgelijks vernemen.

Ziedaar dus een tweede punt, waar de Franschen waren, in die dagen van 4 tot 25 Augustus.

En nu een derde : in de Vogezen, ten Noorden van Belfort.

Toen in Lotharingen het offensief begon, gingen de Franschen in de Vogezen eveneens tot den aanval over, en weer op den Boven-Elzas. Bij Maikirch werd het eerste Duitsche vaandel veroverd, toebehoorende aan het 132e infanterie-regiment, en men zond het naar Parijs.

Op 18 Augustus bezaten de Franschen de passen der Vogezen, en op 20 Augustus leverden ze slag bij Guebweiler. Mulhausen werd met de bajonet genomen. Men was dus voor de tweede maal in de stad.

De Franschgezinden onder de burgerij toonden zich nu voorzichtiger. De bezetting duurde dan ook slechts vier dagen, want de overwinningen der Duitschers in Lotharingen deden hun terugslag gevoelen.

Trouwens ook elders dreigde het gevaar. In het Noorden kon een ramp ontstaan.

Van daar uit stroomden immers de vijandelijke legers het land binnen.

Alle beschikbare troepen moesten daarheen ! Joffre maakte in een dagorder bekend, dat men den Elzas ontruimen moest, om tot het algemeene, hooger doel mede te werken. Daar, in 't Oosten, liep de oorlog feitelijk al vast.

Voor sommige plaatsen in het Meurthe– en Moeselgebied braken heel harde dagen aan. Wij hebben reeds van Lunéville gesproken. Noemen we nog Gerbeviller. Ook hier was het dezelfde taktiek bij den intocht der Duitschers, op 24 Augustus.

Van de 475 huizen bleven er slechts 20 overeind. Meer dan 50 personen verloren er het leven. Soldaten drongen bij de vreedzaame echtelingen Lingenheld binnen en grepen den zes en dertigjarigen zoon vast. De oude moeder smeekte om genade, jammerde en pleitte, maar de woestelingen sleurden den man op straat en schoten hem neer.

"Nu ook den oude nog !" klonk het, en opnieuw stormden ze in het huis.

De vader was een grijsaard van 70 jaar. Zijn ouderdom kon hem niet redden, en weldra lag hij dood naast zijn jongen.

Huilend kwam de vrouw naar buiten. Haar zoon ademde nog ; zij wilde er heen. Maar de ellendelingen duwden haar opzij en, onder haar oogen, begoten ze den stervende met petroleum en staken er het vuur aan ...

Een tolk der Duitschers heeft verklaard, dat een vader van vijf kinderen in zijn schuur levend verbrand werd. De dame Rosier deelde mee, dat ze den ongelukkige nog had hooren roepen : "Pitié. Pitié !" (Medelijden). Maar zijn stem werd door den rook versmacht.

't Was dus ook hier een schieten met geweren op ongelukkigen, die hun brandend huis wilden ontvluchten. En al die daden werden bedreven door de Beieren van generaal Claus.

Te Crevie gingen 76 huizen in de vlammen op, waarbij dat van generaal Lyautey.

Ook te Nomeny moest een vijftigtal weerlooze burgers het slachtoffer worden der Duitsche moordwoede.

Lang nog zal men daar spreken over het drama in het huis van Vassé. Deze had vluchtelingen in zijn kelder.

Den 20e Augustus, om 4 uur in de namiddag, verschenen 50 Duitschers, stormden de woning binnen, verbrijzelden de meubelen en stichtten brand. Jammerend kwamen de ongelukkigen naar boven geloopen.

De heer Mentré werd het eerst vermoord. Dan viel zijn zoon Leon met zijn achtjarig zustertje, dat hij in de armen hield. Maar de jongeling was niet dadelijk dood, en een der wilde kerels plaatste hem den loop van zijn geweer op het hoofd, vuurde en verbrijzelde den schedel.

Dan moest de familie Kieffer het ontgelden : de moeder werd gewond ; de vader, een zoontje van tien en een meisje van drie jaar werden gefusilleerd. 't Was of een bende razende duivels aan 't werk was, want ze schoten nog op den vader en de kinderen, toen dezen reeds in een bloedplas ten gronde lagen.

Maar nog was 't niet genoeg.

De heer Striffer en een der zonen van het huis stierven dan, en mevrouw Mentré kreeg een kogel in het rechterbeen, een in den arm en een in het voorhoofd.

Andere groepen soldaten traden elders op dezelfde wijze op, plunderden, dronken en moordden. Het waren manschappen van het 2e en 4e Beiersche Infanterie. Een vreeselijke nacht van slemppartijen volgde op dien rooden avond.

Men zag verder den brandgloed van Deuxville, Maixe, Baccarat, Benviller, Enville, Sommerviller, Mont, waar ook weerloozen vielen onder de kogels of de bajonetsteken.

Dit allemaal voor het derpartement Meurthe en Moselle.

En in Noord-frankrijk gebeurden geen gruwelen— zoo verkondigde men in dien tijd—, ten einde alleen

ons, Belgen, voor francs-tireurs te kunnen uitmaken.

Maar hier staan we met de getuigenissen van het officieel onderzoek.

Ja, ook hier riep al dit onschuldig bloed om wraak.

Maar 't scheen of het onrecht zegevieren zou.

De toestand van Frankrijk werd benard.

En toch, weldra zouden de Duitschers het ondervinden, dat zij niet overmachtig waren.

We hoorden dus, dat de beschikbare troepen uit het Oosten ijlings naar het Noorden moesten. Een offensief in de Ardennen was eveneens mislukt, en we zagen reeds vroeger, hoe de Franschen (het 5e leger), die naar de Samber trokken, om daar eveneens de Duitschers aan te vallen, terugtrokken.

We zijn nu waar we wezen moeten. We hebben de Duitsche legers zien optrekken door Luik, Brabant en Vlaanderen, en langs Namen en de Samber (het 1e en 2e leger).

Wij hebben het 3e leger (bevelhebber von Hausen) zien komen van Malmédy, langs Hoei naar Dinant, waar het strijd leverde met de Franschen. Men herinnert zich, hoe de dag van 23 Augustus voor een massa-aanval aangewezen werd. Het 3e leger moest weer bij Dinant worstelen.

Het 4e leger (van Wurtemberg) streed tegen de Franschen bij Neufchâteau en de Semois, gelijk we vernamen in het verhaal over Luxemburg's martelingen. Den 23e Augustus sloeg het zijn tegenstander bij Paliseul Neufchâteau en vervolgde hem.

Het 5e leger van den kroonprins, door het groothertogdom Luxemburg optrekkend, had de Fransche spervesting Longwy op zijn weg, doch ging ze aan beide zijden voorbij, terwijl zware artillerie ze uit Noord-Westelijke, achter een bosch gelegen stellingen beschoot. Maar 't leger zelf liet Longwy in den rug liggen en dreef de uit Verdun oprukkende Franschen terug.

Longwy verdedigde zich dapper. De burgerij ontruimde de bovenstad, die van de beschieting geweldig te lijden had. Maar de kracht van het Duitsche geschut was voor de wakkere bezetting een pijnlijke verrassing. Het regende granaten vijf dagen lang. Sommigen sloegen door de kasematten van drie verdiepingen. Longwy stond onder het bevel van kommandant Darche, die een garnizoen van 3.700 man had.

Na vijf dagen moest de veste zich overgeven (26 Augustus). Zij had slechts één bruikbaar kanon meer. Er waren honderd dooden en vierhonderd gewonden onder de bezetting. De bovenstad lag in puin.

De kroonprins eerde eerst den heldenmoed van den gouverneur en liet dezen zijn degen behouden. Had hij nadien spijt over zijn gebaar ? Men nam den kommandant zijn degen weer af, bewerende, dat men onder de munitie dum-dum kogels had gevonden.

Het 5e leger zette zijn opmars voort, maar stuitte telkens op 't krachtdadig verzet van het 3e Fransche leger (bevelhebber Ruffey), en liep eindelijk vast tegen Verdun. En hier lag nu de spil, waarrond de andere legers draaiden.

We zullen deze achtereenvolgens nagaan, tot ze een front Oost-West bereikten, van Verdun tot dicht voor Parijs, en beschouwen dus allereerst het 1e, 2e en 3e leger, die we reeds volgden tot Charleroi en Tusschen Samber en Maas.

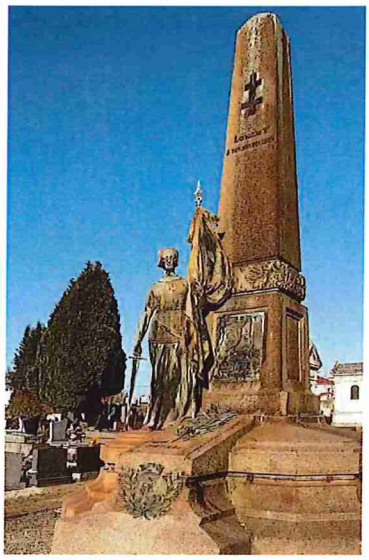

Monument te Longwy.

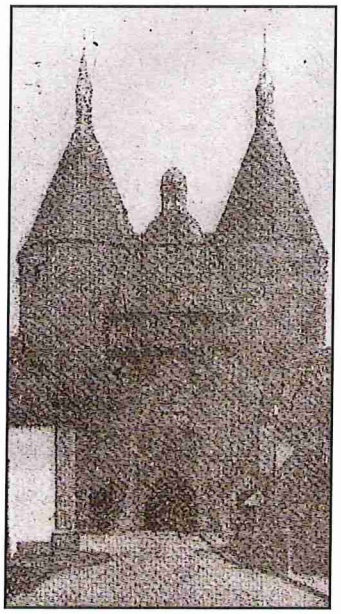

Oude vestingspoort te Nancy.

Wordt vervolgd

KONINKLIJKE EN MENSLIEVENDE VERENIGING DER

DRAGERS van ERETEKENS en MEDAILLES van BELGIË

VOOR DADEN VAN MOED, ZELFOPOFFERING EN VAN MENSLIEVENDHEID

ONDER DE HOGE BESCHERMING VAN Z.M. DE KONING
EN HET EREVOORZITTERSCHAP VAN DE H. BURGEMEESTER VAN BRUSSEL
VADERLANDSE VERENIGING
zonder winstgevend doel
Gesticht te Brussel op 3 december 1865 – Koninklijk Erkend op 2 juli 1883.

Nationaal ondervoorzitter & Provinciaal voorzitter Oost-Vlaanderen : ASSELMAN Yves
Kanselier Provinciale Oost-Vlaanderen : VERHELLE Kurt, Kapel ter Bede 28 te 8500 KORTRIJK
+32 486 72 19 86 - verhelle.polfliet@gmail.com

PROVINCIAAL BESTUUR OOST-VLAANDEREN 23-09-2026

VOORZITTER
Dhr. Yves ASSELMAN
Hazelaardreef 40
9820 MERELBEKE
GSM : 0475 74 40 00
E-mail: yves.asselman@police.belgium.eu

SECRETARIS
Mvr. Selina VANPACHTENBEKE
Boterbloemstraat 8
8780 OOSTROZEBEKE
GSM : 0495 78 20 35
E-mail: selina.vanpachtenbeke@police.belgium.eu

PENNINGMEESTER
Dhr. Jean-Pierre DE PELSMACKER
Dr. J. Vercouilliestraat 6 A
9090 MELLE
GSM : 0495 21 19 34
E-mail: operaties.5418@belgacom.net

KANSELIER - VERSLAGGEVER
Dhr. Kurt VERHELLE
Kapel ter Bede 28
8500 KORTRIJK
GSM : 0486 72 19 86
E-mail: verhelle.polfliet@gmail.com

VAANDELDRAGER
Dhr. Kristof BAUWENS
François Spaestraat 28
9090 MELLE
GSM : 0477 80 68 02
E-Mail :

COMMISSARIS
Dhr. Ward ROTTIERS
Kerkstraat 48
9830 SINT-MARTEMS-LATEM
GSM : 0474 81 22 55
E-mail : ward.rottiers@hotmail.com

SOCIÉTÉ ROYALE PHILANTROPIQUE DES
MÉDAILLÉS et DÉCORÉS de Belgique
POUR ACTES DE COURAGE DE DÉVOUEMENT ET D'HUMANITÉ
Sous le Haut Patronage de S.M. le Roi
et la Présidence d'Honneur de M. le Bourgmestre de Bruxelles.
ASSOCIATION PATRIOTIQUE
Sans but lucratif
Fondée à Bruxelles le 3 déc. 1865 – Autorisation Royale du 2 juillet 1883

KONINKLIJKE EN MENSLIEVENDE VERENIGING DER
DRAGERS van ERETEKENS en MEDAILLES van BELGIË
VOOR DADEN VAN MOED, ZELFOPOFFERING EN MENSLIEVENDHEID
Onder de Hoge Bescherming van Z.M. de Koning
en het Erevoorzitterschap van de H. Burgemeester van Brussel.
VADERLANDSE VERENIGING
Zonder winstgevend doel
Gesticht te Brussel op 3 dec. 1865 – Koninklijk Erkend op 2 juli 1883

Siège social / Sociale zetel : Astridpad 5 – 8540 Deerlijk
Tel. & Fax : +32 56-32.90.17 – Gsm : +32 477-28.33.21 – Email : rudy.maes1@proximus.be
a.s.b.l. / v.z.w. 515/53 – N° d'entreprise – Ondernemingsnr 408.696.434 – Arrondissement judiciaire : Courtrai / Gerechtelijk arrondissement : Kortrijk

Nationaal ondervoorzitter & Provinciaal voorzitter Oost-Vlaanderen : ASSELMAN Yves
Kanselier Provinciale Oost-Vlaanderen : VERHELLE Kurt, Kapel ter Bede 28 te 8500 KORTRIJK
+32 486 72 19 86 - verhelle.polfliet@gmail.com

Provinciale Oost-Vlaanderen
Afdeling Merelbeke-Melle

LIDGELD 2027

Het lidmaatschap van het jaar 2027 loopt van 1 januari 2027 tot en met 31 december 2027.

Men kan reeds het lidgeld storten **tot 28 maart 2027** om administratief in orde te zijn voor de toekenning van de brevetten en eretekens van de vereniging.

Daarom vragen wij u om de bijdrage van € 14,00 over te maken op volgend rekeningnummer, **BE14 0000 4913 8883** (met vermelding: **lidgeld 2027 + naam**) van de gedecoreerden Provinciale Oost-Vlaanderen.

Door dit te doen versterkt u ons in onze werking en laat u ons tevens toe om onze opdrachten nog beter te kunnen uitvoeren.

Zo blijft u dan tevens ons krantje verder ontvangen en wordt u van alle activiteiten die ons bekend zijn, verder op de hoogte gehouden.

Mocht u om één of andere reden afzien van het lidmaatschap, wat wij ten zeerste zouden betreuren, gelieve ons dan te verwittigen.

Met Vaderlandslievende groeten.

Het Bestuur

Koninklijke en Menslievende Vereniging der Dragers van Eretekens en Medailles van
België voor daden van moed,
Zelfopoffering en menslievendheid.
Onder de hoge bescherming van Z.M. de Koning
Gesticht te Brussel op 03-12-1865.

KMVDEMB
Provinciale afdeling Oost-Vlaanderen
Dr. J. Vercouilliestraat 6A
9090 Melle

Uitgiftenummer	*KMVDEMB/2026*	*Dossierbeheerder*	*Asselman Yves/Vanpachtenbeke Selina*
Uitgiftedatum	*09/10/2026*	*Telefoon / gsm*	*09 363 71 00 / 0495 78 20 35*
		Mail	*Selina.vanpachtenbeke@police.belgium.eu*

UITNODIGING
LEDEN OOST-VLAANDEREN
Promotiefeest & Algemene ledenvergadering
Zaterdag 28 november 2026

Geacht lid,

Namens het bestuur van de provinciale afdeling Oost-Vlaanderen KMVDEMB, heb ik de eer u uit te nodigen op ons jaarlijks promotiefeest op:

zaterdag 28 november 2026
Driekoningenplein 20, 9820 Merelbeke-Melle.

Om praktische redenen verzoeken wij u om voor **18 november 2026** uw aanwezigheid te bevestigen, met vermelding of u zal deelnemen aan de maaltijd, of alleen aan de receptie.
U kan uw aanwezigheid bevestigen op volgend mailadres:
selina.vanpachtenbeke@police.belgium.eu

PROGRAMMA 2026

- 09.00 uur : Ontvangst in het atrium van het gemeentehuis.
- 09.30 uur : Verwelkoming door de Nationale - en de provinciale voorzitter.
  Algemene ledenvergadering.
  Jaaroverzicht & nazicht en afsluiten van de jaarrekeningen.

- 10.00 uur: Academische zitting en uitreiking van de eretekens voor de leden van de provinciale afdeling Oost-Vlaanderen.
- 11.45 uur : Bloemenhulde aan het oorlogsmonument te Merelbeke centrum.
- 12.00 uur : Toast op Zijne Koninklijke Hoogheid Koning Filip en aansluitend receptie.
- 13.00 uur : Maaltijd.

  Gezellig samenzijn en tombola.

MENU

Receptie

- Aperitief van het huis
- Warme en koude hapjes

Maaltijd

- Kalkoenfilet met saus, frietjes en gemengde groenten
- Koffie met dessert

INSCHRIJVING

De vaandeldragers **die lid zijn van de KMVDEMB Merelbeke-Melle** dienen geen bijdrage te betalen voor de deelname aan de maaltijd. Hun echtgenote of partner dient dit wel te doen.

Receptie + maaltijd

Uw inschrijving wordt bevestigd door een bijdrage te storten van **€45** per persoon op het rekeningnummer **BE14 000 0491388 83** *(BIC-code: BPOTBEB1)* met de vermelding:
"Promotiefeest 2026 - uw naam - aantal personen met hun naam"

Receptie

Zij die enkel wensen deel te nemen aan de receptie, bevestigen hun inschrijving door een bijdrage van **€14,00** per persoon te storten op bovenvermeld rekeningnummer met de vermelding:
"Receptie promotiefeest 2026 - uw naam - aantal personen met hun naam"

De uiterste inschrijvingsdatum voor de maaltijd is woensdag 18 november 2026.

Wij hopen om jullie talrijk te mogen begroeten,

Namens het bestuur,

Asselman Yves
Nationaal ondervoorzitter &
Provinciaal voorzitter KMVDEMB Oost-Vlaanderen

Provinciale Oost-Vlaanderen
Afdeling Merelbeke-Melle

Beste lezer,

sinds september 2017 zijn we blijven groeien en ons verder blijven ontwikkelen, ook op het vlak van moderne technologie. Daarom willen we voortaan ook de digitale weg inslaan, zodat we u nog sneller en gemakkelijker op de hoogte kunnen houden van nieuws, activiteiten en andere informatie.

Ben je in het bezit van een e-mailadres ? Stuur ons een mailtje zodat we jullie nog sneller op de hoogte kunnen houden van onze activiteiten.

We kijken ernaar uit om ook via deze weg met u in contact te blijven.

Ook de Regionale Kortrijk beschikt over een website :

http://www.kmvdembkortrijk.be



waar volgende punten aan bod komen in de tab, **Menu**, met onder andere:

Home – Historiek – Nationaal – Bestuur – Krantje – Eretekens –
Eretekens dragen – Agenda – Foto's – Hoe lid worden – Links – Contact

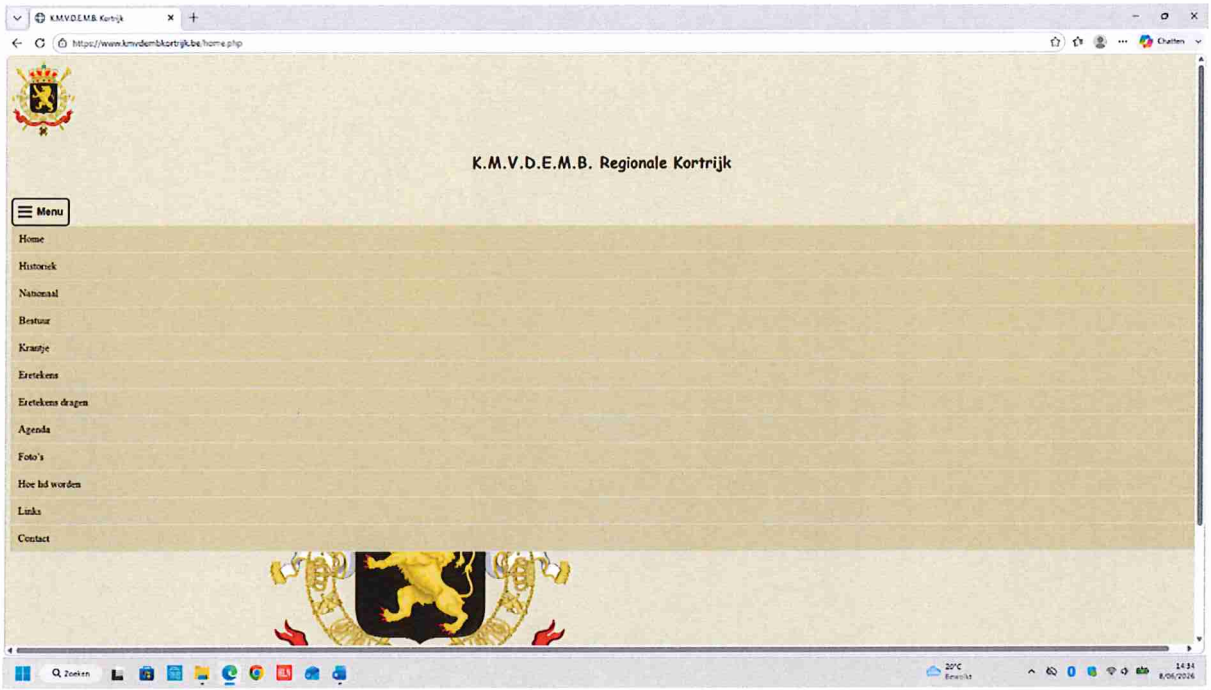

De digitale versies van het Krantje in kleur (pdf.bestand), is terug te vinden onder de Tab :

Krantje

Zo u weet heeft van bepaalde herdenkingen, manifestaties of plechtigheden zijn (kranten)artikels en foto's welkom.

Ook data van toekomstige plechtigheden kunnen we in het krantje opnemen.



Wil je graag een artikel in het krantje laten verschijnen ?
Stuur het dan gerust naar mij op.

Per post : Kurt VERHELLE
Kapel ter Bede, 28
B-8500 KORTRIJK

Per e-mail : verhelle.polfliet@gmail.com

Te verschijnen krantjes in 2027 :

Krantje N° 119 - 1ste kw. 2027 (januari - februari - maart)
Krantje N° 120 - 2de kw. 2027 (april - mei - juni)
Krantje N° 121 - 3de kw. 2027 (juli - augustus - september)
Krantje N° 122 - 4de kw. 2027 (oktober - november - december)